朝鮮日報
朝刊 本紙新夕刊十面
編輯兼發行人 方應謨 印刷人 金基進
發行所 株式會社 朝鮮日報社 京城府太平通一丁目六一番地

社說
失業者問題
根本的救濟策은如何

一

京城府 社會課 調査에 依하면 지난 十月一日現在 京城府內 全朝鮮人 失業者數는 五千六百餘名이오, 그中 給料生活者의 失業만 二千餘名이라한다. 失業者의標準이 어떠한지는 알수업스나 前記 失業者가 全部 戶主라 假定하고 생각할진대 失業者數는 無慮 二萬八千餘人으로 朝鮮人全 人口의 約 一割에 該當하다. 朝鮮의 有數한 都市京城이 이러한지라 半失業狀態에 잇는 農村의 失業者를 全部 計算한다면 不可勝數일것이다 當局이 이따금 發表하는바 朝鮮全府邑의失業人口三十萬이라하는것은 마땅히 職業을 가질만한 年齡으로서 職業을 가지지 못한者까지를 너치안코 計算한것이오, 그나마 그家族까지도 너치안은것이어니와 朝鮮의 失業者가 大都市에만 그都市人口의 一割에 該當하고 그比率이 甚하다할진대 失業者의 救濟問題는 實로 焦眉의緊急事다.

二

失業者의 悲哀는 容觀的으로는 理解키 困難한것이다。現代는 昔日과 달라서 一家族이 他家族을 扶養해주는風習도 稀薄해젓스려니와、經濟制度가 이것을 許容치 못하는것도 事實이다。그러므로 失業하는 날이 그뿐이오、그때叮부리는 所有物을 典執케나 不然하면 餓死치 아니치 못할것이 現實이다、成年된者 一次 失業하고、自己가 마땅히 扶養할妻子를 扶養치못하고 老父老母를 侍奉할 義務가 잇슴에도 不拘하고 能히 이것을 履行할만한 機會가 업다할진대 그 個人의 飢餓는 別問題로하고、良心上의 苛責과 社會的 嘲笑를 어찌 견딜바이랴。一掬의 同情을 不禁하는다。

三

失業者問題는 全世界的이다 米國가튼 黃金國에도 失業者가 一千萬을 上下하고、獨逸英國、佛蘭西、日本等도 百萬으로부터 七、八百萬을 內外한다고한다。그러나 此等諸社會에서는 大規模의 失業救濟乃至 防止運動이 實行된다。米國의 니라運動、獨逸의失業者退治政策等이 그것이다。그러나 朝鮮에는 이러타할 失業者對策도 업고 잇다하드래도 小規模에 不過하다。窮民救濟事業은 所謂 恒久的으로 貧窮한 生活을 繼續하고잇는 貧民을 救濟코저 한다는것이나 그規模가 적을뿐아니라、實際로 밧는 賃金으로보면 그個人의 生活에 足치못한 形便이오、炭坑에의 移住、滿洲農場에의 移民을 피하드래도 故國을 떠나서 할수잇는 救濟策이다。朝鮮內에 產業을 이르키고、그들로하야금 生業을 가지게할 道理는 업는가。

四

輓近 二三年來로 失業者가 적어젓다는것은 當局의 發表한 統計다. 그러나 그數字는 京城가튼데에도 겨우 一割에不過하며 그것도 빗조흔 인플레의 餘波요 實際는 物價騰貴에 依한 資金增이잇슬뿐이다. 이것으로서 失業의 根本的救濟策이라고는 할수업슬것이다. 吾人으로서失業救濟策의 究全한것을 드라할진대 大概有未墾土地及干潟地의 共同的耕作及墾立、東拓 其他大地主土地의 拂下、大國有林의 共同的 民間拂下、工場法實施에依한 失業防止及 被傭者의强制救濟、滿十四歲以下 少年들의 義務敎育實施、等은 그一般이다. 勿論 現代經濟機構로 부러는 이가튼 要求조차 排斥을 밧고 잇지마는 失業者問題가 社會的 乃至 政治的問題化하는것은 어데를 勿論하고 漸次 顯著化한 事實이니、當局은 모름이이 失業을 根本的으로 救濟할것이다

倫敦豫備會商 漸次暗礁에到逢
日本의平等原則 英米共同反對?
中國問題滿洲國問題上程
華府條約存續主張乎

【電通東京電話】 倫敦海軍豫備會談은 二十九日英米第一次會商으로서 日英米間의具體的協議로드러갓는데 海軍軍縮에 技術的問題에關한 反對는何如를 華盛頓海軍條約의 廢棄를 絶對的方針으로하는 日本案의 根本原則을 英米가共同反對하려하는態度를 暗示하고잇는것은가장注目된다 卽第一次英米會談에잇서 倫敦海軍會議의主力艦噸數及備砲口徑의 大에關한 英米의 論爭이 再次 論議되는듯하나 그러나 英米가모도 兩國間에는 何等妥協 不可能의 問題는 存在치안는다고稱하고 또日本은太平洋의 現狀維持라는根本方針에 背馳되는것이라하야 마치英米間의 意見이一致된드시 傳하나右는 主로米國側의意向을 反映한것이라고보이는바 米國側이日本의華府條約廢棄에對하야 現狀維持를云謂하려는것은 太平洋의防備制限撤廢뿐이안이라 暗暗히中國問題、滿洲國問題에도言及하야華盛頓條約의 存續을討議하려는竟圖에서 나온것이라고觀測되는바 現狀見이一致되야 더一層日本案의具體的內容說明을求하기로되엿다 今週中에日英、日米의各二國間에互相會談을行하고 그後兩次英米會談을열어 對案問題에 豫備會談은漸次暗礁에到達되엿다할것인바 海軍當局에서도 最近數日中의 豫備會談의經過를가장注目하고잇다

米國은强硬反對 英國은調停態度
英米第一次會談의印象

【電通倫敦二十九日發】 海軍軍縮豫備會商第一期의 英米第一次正式會談은 二十九日午後三時三十五分부터 十五分까지 英首相官邸에서 擧行되야日本의新軍縮案을 中心으로各其意見을開陳하고 討議를거듭하엿는데 重要한諸點에 關하야立場相違에 甚한見解의差가만히 發見되엿다特히 主力艦廢一般的艦種艦型의縮減等에關하여는 米國側은먼저日本側으로부터나온것과同樣의說明을英國側으로부터바더孤立된形態에빠지고他方潛水艦은防禦的武器라고解釋하는日本의主張에는英米가다全然反對인것이判明되엿스며艦種에關하여는 어느程度까지進攻的性能에依한區別을 認定하려는데 기우러젓는데英國은潛水艦에對하여는米國側과互相提携하야絶對로 日本의要望을排擊할形勢까지 看取되엿다또華府海軍條約의 廢棄를包含한 比率觀念을除去하려는 日本의主張에對하여는 現狀維持主義로서 今回의會議의 槪括的方針으로 하려는 意向으로兩國代表는 이도서 會議에새로운 難을 加한것 이라하야 憂慮하고잇다 特히米側은 强硬히比率의 槪數的維持를主張하엿스나 英國側은 日本의主張을華府條約의不完成에對한修正要求라고 好意的解釋을하야 假令理論上國防平等權을要求하더라도 實際上日本이長期에亘하야 建艦을行치안할것을約하야 目下의實勢와大差업는長期間의海軍休日을實現할수잇스면 對日折衝을繼續하야 協讓할條地가잇지안하냐는意見을述하엿다 그러나 英米는모다 對案提出에는아직 材料가不足하다는데 一致하엿스며 問題를 討議會議를協議하엿다그러나全體로는 英米間의意見差異에는 至大한根本的對立은업고英國은 米國의日本案攻擊에 對하야 調停者的立場에서 英米會談을 리드하엿다고 解釋된다 會談終了後 英米會議의 內容에는英米兩國이 和協을 絶對不可能케할것은 업섯다고英米雙方의代表가 一致하야述한 것은今日의 會商의重要結論으로서注目된다

代表部事情으로 日米會談延期
三十一日開催豫定

【電通倫敦三十日發】 今日開催豫定이든 日米第三次會談은 兩代表部의事情으로 延期로되엿다 아마明三十一日開催될豫想이다

國策審議會設置 首相의態度愼重

【電通東京電話】 國策審議會設置에對하야 岡田首相은吉田輸長을命하야 其準備를行케하고잇든바 同問題를提唱하는一部閣僚는 三十日閣議에서 岡田首相으로부터 國策審議會設置方針을明示하리라고 期待하엿스나 岡田首相은 全然이問題에 抵觸치안헛슴으로 床次遞相等은 자못焦慮하고잇는模樣이다 그리고 岡田首相은 前日高橋前藏相과會見하엿슬際 國策審議會設置에關하야 高橋前藏相의意見을徵하엿든바 高橋氏는暗暗히反對하는意向을表示하엿스며 一方齋藤前首相도 자못積極的態度를 取하지안흘模樣이다 그리고 國策審議會設置를 企圖하고잇는 一部閣僚의眞意에對하야 여러가지憶測이流布되여 政黨方面에 자미업는空氣를醸成하야 政黨聯繫運動의 促進을 刺激하고 나아가서는議會에도反映할 形勢가잇슴으로 岡田首相은 極히 愼重한態度로써急速히 決定하기를避하고 周圍의事情을 參酌하고이슴으로 岡田首相이 此를正式으로決定하기는 臨時議會終了後에될 模樣이다

滿洲國立法院長 趙氏突然히免官

【電通新京三十日發】 滿洲國憲法制度를 調査키爲하야 目下渡日中인 立法院長 趙欣伯氏는 近近歸滿할豫定인데 三十日附로 突然 左와如히 免官되엿다

免立法院長 立法院長 趙欣伯
免憲法制度調查委員長 憲法制度調查委員長 趙欣伯

英、戰艦型縮少案 決定的으로拒否
超弩級戰艦中心主義優勢
「바이워터」氏의所論

【電通倫敦廿九日發】 뗄리·텔레그라프의名海軍記者 바이워터氏는 三十日同紙上에서 戰艦의艦型縮小計劃은 結局失敗하리라고 述하야 如左히論하고잇다

日英米三國代表는 超弩級戰艦이 海軍力의主力이된다는點에意見이一致되엿다 딸아艦型을縮少코저하는 英政府의提案은 決定的으로拒否될 것은틀림업다 이結果戰艦建造休日이終了되는 一九三六年十二月三十一日以後에 英國은條約에依하야 現在保有하는 戰艦十五隻을 全部三萬噸級의 超弩級戰艦으로改造키 爲하야 全然大艦建造를行할必要에 直面할것이다 그費用은 九千萬磅에 達할것으로 豫想된다 目下倫敦에서豫備會商이 行하고잇슴에不拘코 海軍外務兩省에서 今日과가티建設艦計에 熱中하고잇슴은大戰後未曾有한일이다 그러나 建艦은이미着手되엿것이若干잇스나 그數는 急速히增加하고잇는狀態이다

佛陸軍豫算 增額計畫

【電通巴里三十日發】 佛國藏相마르랑氏는昨夜深更에이르기까지 下院財政委員會에잇서서 各委員과 協議한바이잇섯는데藏相은陸相페탕氏의要求에依한陸軍費增額을 어데까지支持하고 陸軍은 近日追加豫算八億弗要求案을提出하려는 報道를確認하얏다

政府專賣로하고 價格도合理化
滿洲國石油政策內容

【新京三十日發聯合】 滿洲國政府는石油政策에 關하야三十日左와如히發表하엿다

滿洲國에서는 從來石油에對하야何等國策도 樹立한일이업고全然 自然狀態로放任하야두고 돌보지아니하엿섯다 卽石油事業의 探査는勿論需要供給의 調節에對하여도 何等方策을樹立치안코 지내왓슴으로 國民生活의 安定上又는文化發展上顯著한 障害를與하고잇는現狀에잇다 여기서政府는石油國策을 樹立하야石油資源의 開發과其供給에對하야徹底的 保護助長方策을 講究하는同時에 石油는此를政府專賣로하고 各方面에適當한國家統制를 加하고또價格도 合理的으로改正하야從來國民生活에 與하고잇든不利不便을 除去하야國家의發展國運의伸張을 策하게되엿다 故로國內消費에 必要한石油는從來대로 外國에서求할것은勿論政府의 石油賣上에對하여도 可及的現在의販賣市場에影響을 及하지안코 全然營業者의利益을 尊重하야制度의樹立及運用에 遺憾업기를期하고잇는데 實施要旨는다음과갓다

一、賣買品目
揮發油、燈油、輕油、重油、벤졸及代用燃料油로함

二、專賣品의 製造輸出入은政府의許可를受하지안코 此를行함을不得함 그리고許可를受하고製造又는 輸入한 專賣品은政府에서 購入함

三、專賣品은 全國을十區로分하고各區에販賣官署를 設하고其下에 各一人의元賣捌人을置하고더욱其下에 相當한數의都賣人을 設하야一般小賣業者及消費者에게 販賣하기로함

四、政府의賣下價格은 其時에應하야定함
元賣捌人의賣渡價格은其去來場所마다 政府에서 此를定함

五、既存輸入業者의賣渡價格은따로此를認定함 但政府에서 必要하다고認定할時에는 此를變更할수잇슴 既存輸入業者에對하여는 急的으로便宜를與하야 既存設備等은 此를買收하기로하고 必要한 原油及精製油는政府의必要로 認定하는範圍內에서 既存輸入業者에比例輸入을行케함

六、또既存都賣業者의利益保護를爲하야 元賣捌人又는都賣人으로 營業을繼續할수잇게할 但繼續할수업는者에對하여는 營業設備를買收함

七、既存製造所는 其利益을害치안는範圍內에서 政府의許可를어든後 繼續케할

八、輸入及輸出許可는 勿論政府指定의販賣人이라하드라도 國籍如何를不問하고均等의待遇를與하기로함

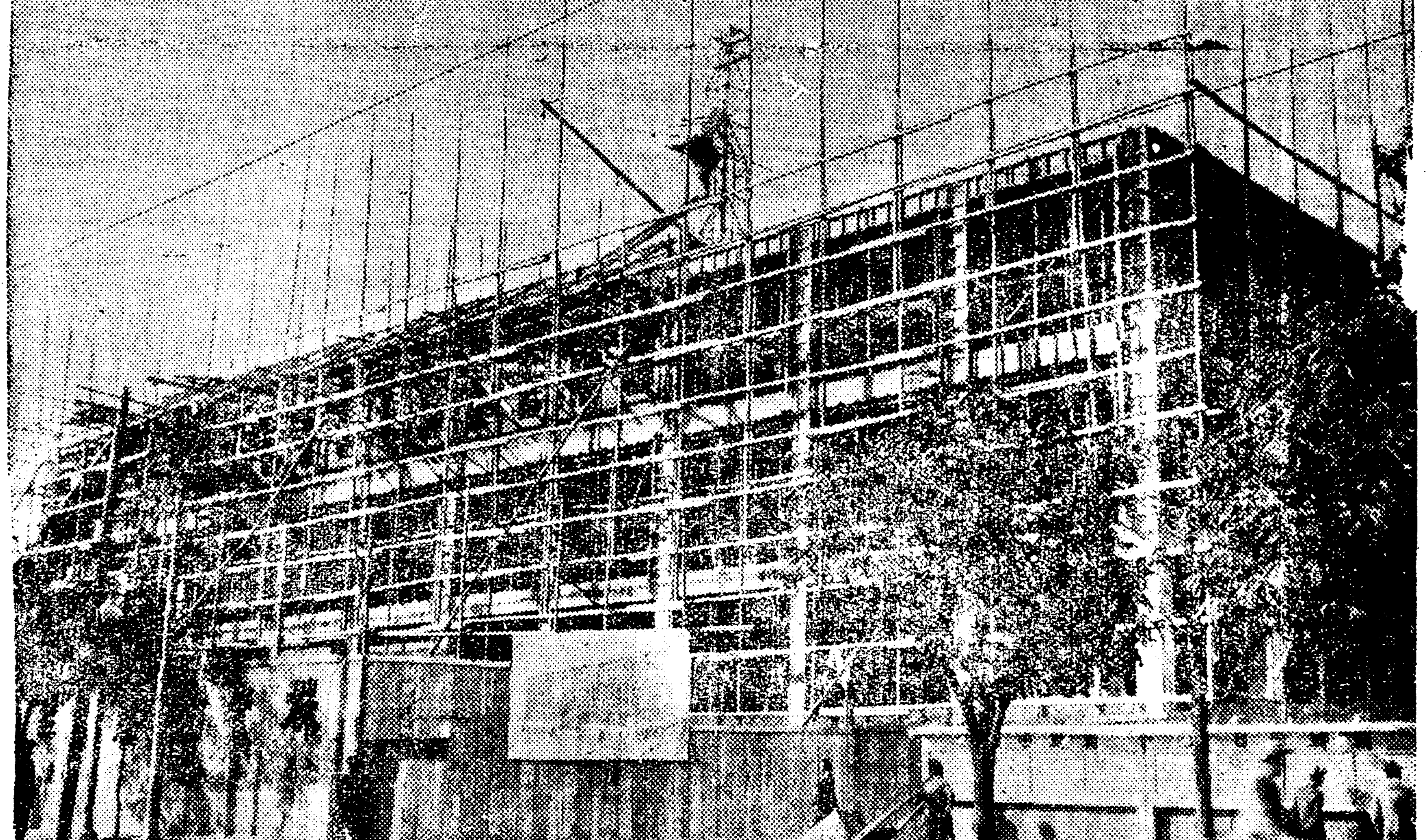

進捗된本社新築社屋工事
今春부터着手한 鐵筋콩크리트五層(地下室附)의 本社新築社屋工事는 着着 進捗하야 이寫眞과가튼 偉觀을 보히고잇다 이우에 한層이더올나갈것인데 明春早早竣工되리라한다

第五次執監會議
西南派와協力實現?

【上海二十八日發聯合】 二十七日北平에 到着한王龍惠氏는蔣介石氏와 會見하고 南北交涉의經過를報告하는同時에 다시今後의 對西南策에關하야協議中인데中央首腦部의 意向으로서는 이미第五次全國代表大會를延期하기로 決定되엿슨以上今後二專혀 十二月十日에 開催될第五次執監全體會議에 對하야 西南派와의協力을 實現식힐 수잇도록 事前工作의萬全을期함이 必要하다하고잇다 이點에對하야 蔣介石氏王龍惠氏間에 具體案이決定되엿슴으로 王龍惠氏는離平、黃紹雄、蔣伯誠兩氏와同伴하야 再次南下키로되는模樣이다 特히黃紹雄氏를加한것은專혀廣東派의 李濟琛、白崇禧兩氏를說得하기爲함이라 한다

大西洋上의 定期航空路開設

【華盛頓二十九日發聯合】 젭펠린航空會社는 和蘭資本團과提携하야 大西洋上에航空路를開設하야 一九三五年夏를期하야 飛行을 決行하기로 決定하얏다 右航空路는 젭펠린航空會社의 本據인프리드리히스하펜을 起點으로 南米리오데자네이로 레이크허스트를結하는코-스를 構成하는 것으로더욱 프리드리히스하펜으로부터 蘭領東印度에 亘하야 米國과南歐間二日間米國으로부터 바타비아까지六日間이라는 空中의超特急時代를實現하리라고觀測되나 젭펠린航空會社 首班엑케너氏는 右航空路를開拓하기爲하야 過般來華盛頓에 滯在하야 米國政府에對하야 레이크허스트空港의繫留港使用許可를要請하엿다

共產軍의勢力 再次强化
連絡工作에成功

【東京電話】 中國共產軍은西南派와가티 蔣介石政權의 獨裁確立後二大反對勢力으로其動向이注目되여잇는데 三十日까지某所에到達한 情報에依하면 最近勢力은
一、江西共產軍이 드듸여貴州에서賀龍軍과의連絡에 成功한것
二、江西共產軍은 瑞金을中心으로한中央區를 放棄하고主力部隊는 最近遊擊姿勢를取하고잇는것
三、一旦鎭靜된 四川의共產軍活動이注目되여잇다
等이特히注目되여잇다

蔣氏診察時外에는 要人等과會見

【電通北平廿八日發】 蔣介石氏는 目下록크펠러-病院에서 胃의診察을밧고잇는데 診察以外의時間에는 흔히黃郛氏自邸에간다 二十八日朝는南昌公署祕書長楊永泰氏를 招致하고午後에는 王龍惠氏와도會見하엿다 午後六時半北平軍事分會員將領의 居仁堂歡迎晚餐會에出席하엿다 蔣介石氏는二三日中에 胃病의診斷이끗나는대로 다시入院할는지 退院할는지決定할模樣이다

三井、三菱寄附 農村救濟에

【東京電話聯合】 三井合名會社理事長有賀長文氏는 二十九日午前十時半 內務省에出頭하야 全國旱害 冷害 風水害農村窮乏救濟를爲하야 合名社長三井高公男의名義로 三百萬圓을寄附하엿다 一方三菱合資의 三好常務理事도 二十九日午後內務省에出頭하야 全國凶作地救濟를爲하야 金百萬圓의寄附를申請하엿다 內務省에서는此를卽時受理하고 急速使用方法을協議하기로되엿다

現在의劣勢로는 安全感保障不能
米國側의現行比率擁護論을
日本側强硬하게反駁

【東京電話聯合】 二十九日英米會談後米政府가 日本軍縮案에對하야 非公式으로述한見解는軍縮이라는 一大事業을達成키爲하야開催된 豫備交涉의精神을沒却한 暴論으로 米國은華府、倫敦兩會議以來軍縮에對하야 何等의誠意를 表示치안흔것을 表明하는것으로 日本政府는 當然豫想한바임으로一顧할 價値도업다하야 如左한反駁을 試하엿는데 倫敦日本代表部에서는 米國의 歪論을 徹底的으로 論難할것으로 보인다

一、平等海軍力은 平等安全感을 意味치안는다하나 米國近來의 主張根據는 米海軍은大西、太平兩洋岸을 防禦치 안하면안되는故로一線에 集結할수잇는 日本海軍과平等의海軍으로서는安全感이 充足되지안는다는것이다 그러나이는 恒常渡洋作戰의 進攻的海軍을 생각하는 이야기로今回의 日本案은 攻擊할수업는程度의 海軍力까지縮減하자는것인즉 또海軍力配置點으로본다면日本海軍力의增大와 東亞平和維持에는 他國의侵害를死守排拒할必要上 現在의劣勢海軍으로서는到底히目的遂行이不可能하다 딸아華府、倫敦兩條約은米國의主張과가튼 相對的安全은保障치못한다

一、華府條約은 戰後停止할바를 몰으고擴張되려는世界海軍을一時停止식히기에適當한 安全한海軍制限條約으로서九個國條約과 及四個國條約과는 何等相關性이업다 一九三五年의 海軍會議의前提인豫備會商에는 問題되지안할것이다

一、軍備平等原則을 確立하면小國도 參加하야 建艦競爭이된다고 하나 平等海軍力은 平等安全도 意味치안는다는主張은全然矛盾된다고信한다 卽國防의安全은 要컨대大海軍을維持코저 華府倫敦兩條約의有效를主張하면서 一方에서는 小國이對抗할수잇는程度까지 海軍을減下하라는것과가튼 行動을하고잇다 如何든一國의國防安全을 圖할軍備整備權利는 平等되지 안는가

一、艦種數를認定하면新考案에依한建艦競爭이 惹起되나 實的輕減을하면소타。軍縮方策은單一치는안타

一、攻擊防禦 武器의 定義는 쥬네브 의 一般軍縮會議에서도 決定되지 안핫스나 要는武器를 使用하는 意思如何에잇다 進攻性에富한主力艦航空母艦은其他의艦種보다相對國人民財產에脅威를주는것은常識으로判斷할수잇다

一、領海外三哩를 떠나면攻擊的이라고하나그곳까지敵이來襲하면國家는全滅한다

이가튼軍備의 意義를沒却한 暴論은더머나甚하다 要컨대米國은現行比率을 擁護함에 急하야그論旨는 모다軍縮에關한何等의抱負도 具體案도업는것을 表明함에不過하다 이러하야 倫敦豫備會商도거이成功을豫想할수업게되야來年의本會議도 期待할수업는形便이다

西南派武力討伐을 蔣介石遂決意?
五全大會延期는그準備工作
西南派도大同團結運動

【電通上海三十日發】 五全大會의延期는 西南派와의妥協促進이라고一般에게解釋되든바信憑할만한側의 情報에依하면實은此와反對로 蔣介石氏는于先西南派를 實力으로서 屈服식힌後自己가 欲望하는獨裁政權을確立하기爲하야 着着準備中이다 卽蔣介石氏는 西南派에對하야武力討伐을 敢行하고反對派의음틈을주지안코然後에五全大會를召集하야 自由로此를操縱하려하는것으로 最者山東山西、綏遠其他北中各軍을 南下식히는同時에 福建、江西方面의中央軍을 極力充實케하고잇는것은 모도 이目的에서나온것이라한다 一方西南派에서도이形勢를 看破하고西南의大同團結運動이 濃厚하게되여廣西、廣東、湖南、徽州、雲南、四川의六省連繫運動이 相當히進展되는模樣인바 兩派의武力衝突은必然的으로도 展開되리라하야注目되여잇다

【電通北平三十日發】 蔣介石氏는二十九日에 來平한楊永泰氏其他北中軍政要人과 五全大會延期後에잇서서의 對策에對하야熟議中인데 西南屈服態度로부터 一變하야 西南派로의轉換하기爲하야 南京勢力伸張에全力을 傾注하고特히于學忠、閻錫山等 實力派에對하여는 今後中央의 必要에應하야軍隊를 南下케하기爲하야諒解를求하리라고하는바 處遇에依하여는 軍事的으로 西南派의態度를 取할듯하다

夕刊後의市況 (三十日)

大阪 短期 氣配

自宅에서中學卒業 어대보다도卒業이빨음 어대보다도會費가低廉 언제라도入學은自由
最新中學講義
一個月四冊式配本 學費一圓 一年卒業
東京市牛込合町 大日本中學會

나도되고십흔 志願兵
陸海軍志願 少年航空兵
東京市牛込合町 日本軍事敎育會

滿洲巡查大募集切迫 警官가되면 愉快한職務
巡查受驗講義
東京市牛込合町 日本警務敎育會

鐵道員이되는 第一近道 此際至急志願手續하라
鐵道員養成講義
東京市牛込合町 帝國鐵道敎育會

堂堂히開業되는職業 五個月獨習으로合格하라
藥種商受驗講義
東京市牛込合町 藥種商講習會

描文描筆은 一生의大損 빨이名文名筆家가되라
手紙習字講義
東京市牛込合町 手紙習字講習會

官費工夫獨學生登龍門 郵便電信局員이되는捷徑
遞信受驗講義
東京市牛込合町 日本遞信敎育會

開廷劈頭、死亡被告를 全被告가 起立默禱

全南勞協事件公判廿五名出廷

傍聽禁止裡에 審理

【光州支局卅日特電】 광주학생사건이후에 처음으로 잇슨대사건인 김호선(金好善)등 이십오명에 관한정치경사 전남로동협의회(全南勞農協議會事)건의제일회공판은 삼십일 오전열시오십분에 광주 지방법원제일호법정에서 산전(山田)재판장주심 홍(洪)평곡(坪谷)량판사배석 송전(松前)검사의 립회와 김(金)송(宋)리(李)정(鄭)송(宋)변호사등 오변호인의 렬석으로개정되엇다 피고들의 친척과친지 백여명은 방청석에빈틈업시차지하고잇섯다 법정 내외는정사복경관수십명이엄밀한경계를하고잇섯다

개정벽두에피고김호선은재판장을불러피고회의(被告會議)와사망동지묵도(死亡同志默禱)와 묵지간의악수인사등 세가지 요구를하야 재판장과 약십여분동안매렬한문답이 잇슨결과 제이 요구만은 허락되엇다 그리하야 김호선의추도사(追悼辭)로피고들 일동이 기립한채로 약일분동안 묵도를하엿다

그다음에 재판장으로부터 간곡한주의가 잇고나서 례에의하야 피고일동에대한 성명、주소 직업、년령등의점고가 끗난뒤에 립회검사의 요구로 오후령시에 공개금지를 선언하야 방청인을 전부퇴정시키고 오후 한시부터 사실심리를 시작하엿다

富寧赤色테로事件 張錦龍에 懲役九年

昨日淸津地方法院에서開廷 言渡는來月十一日

【淸津支局特電】 지난소화륙칠년에 청진과 부녕(富寧)군을 떠들 놀래인 부녕적색『테로』사건의 관계자 장병철(張炳喆)장금룡(張錦龍)장금송(張禁松)장룡손(張龍孫)장석명(張錫命)장채환(張彩煥)장남룡(張南龍)장병권(張炳權)석증갑(石曾甲)석금룡(石錦龍)등아홉명에 대한 공판은 삼십일오전열한시 청진지방법원에서 호전(戶田)재판장의 심리와 송본(松本)검사의 립회와 량대경(梁大卿)변호사의 렬석으로 열렷는데 이날은 방청객이살도하야 수백명이 복작거렷스나결국 공판정이 좁아서 약백명가량밧게 못드리갓섯스며피고들은 모다 건강한데 구형은다음과가트며 언도(言渡)는 오는십일일이다

◇求刑◇

張錦龍 懲役 九年
張龍孫 同 七年
張禁松 同 五年
張錫命 同三年 張炳喆 同一年半 張南龍 張彩煥 石曾甲 石錦龍 石淳各 同一年 張炳權 同八個月

松花江新旅客船

【哈爾賓廿九日發聯合】 금년여름에송화강(松花江)연안항행으로 약사천이백만원의 순익금을 어든항업련합국(航業聯合局)에서는명년도부터려객의편의를도모하기위하야 쾌속『프로페라』선을항해시키기로되어 우선 일곱척을 사드렷다 금년겨울안으로배를꾸며서 래년봄해빙될때에송화강운항을개시한다

全北共黨再建事件 鄭栢等豫審終結

十三名中二名은免訴 十一名은公判에廻附

【全州支局電話】 금년륙월경 정백(鄭栢)을 중심인물로한 전북공산당재건사건(全北共產黨再建事件)관계자 오십오녕(그중 불구속자 삼십륙명)은이래전주지방법원 검사국을 거치어열세명이법원예심에 회부 되엿든바 삼십일로 종결되엇다 그리하야 치안유지법위반 출판법 위반등의죄명으로공판에회부하게되엇는데그씨명은다음과갓다

▲起訴者 鄭栢 金聖男 張日煥 黃錫泊 吳治玉 梁判龍 朴判男 吉在喆 吉貴燮 任富得 朴炳玉

▲免訴者 柳南基 金泳柱

그리고 사건의내용은엠엘당(ML黨)이총검거로 붕궤되자그것을 계승재건하기위하야 전기정백、장일환(一名張赤波)등이 중심인물이되어 가지고 전북일원을활동무대로정한후전주는물론이요 금산(錦山)남원(南原)리리(裡里)군산(群山)등지에조직망을펴고로동자학생등을조직에로 획득하기에 맹렬한활동을게속하든중금년이월구일총검거를당하게되엇든것이다

大盛況을일우운京城保育音樂會

京城保育音樂會

超滿員의大盛況

경성보육학교(京城保育學校)주최와 본사학예부 후원의제이회 추긔 대음악회는 예정과가티작 삼십일밤 일곱시반부터 시내장곡천정 공회당에서열리엇다 만도의 인긔를 집중한이음악회는 정각 부터전 초만원을일우운대 성황이엇다 경성보육교가를비롯하야 푸로그람에 따라 음악회는 진행되니출연악사들의연기에 도취한청중은 재청삼청을련발하야흥미진진한 가운데 동열시경에폐회되엿다

龍山瑞龍園盜難

시내원정(元町)일정목신칠번지 홍복선(洪福善)(三六)은 이십구일 오후세시에 원정일정목서룡원(瑞龍園)주택지분양(分讓)사무소 책상설합안에 너어둔현금일백삼십원을 훔처가지고어데로 도주해버렷다 룡산경찰에서는범인을 사방으로 수사하는중이다

"나는廿萬圓 내노을터이요"

安州高普新設에對하야 昨夜入京한金仁梧氏談

금년이만흔조선사회에이십만원의사재를던지어안주(安州)에 고등보통학교를 세울계획을 세운안주륙지가김인오(金仁梧)씨에 대하야는 이미 보도한바잇거니와 삼십일밤 아홉시이십오분경성역도착 렬차로 입경한씨를 방문하고 안주고보 설립계획한그뒤의 상황을물으니 씨는다음과가티대답하엿다

『이십만원은 내가 낼터이고 남어지 이십만원은 안주사회의 일반기부를 바더사십만원 재단을 세울계획인데 방금 이삼만원식의 큰머리기부자이삼인에게기부를 교섭중이니까 그것이 락착되는대로즉시기성회를 조직하여 설립계획에매진하겟소』

哈爾賓에 黑死病

【哈爾賓三十日發聯合】 지난 이십칠일에 신경(新京)에서 합이빈에와서 부가전강당가(傅家甸講堂街)조선려관에류숙한수방(劉秀芳)(二六)은 풍증이라고칭하고빈강병원(濱江病院)에가서진단을 구하엿는데 진단한결과 흑사병(黑死病)혐의가만허서격리식히고 교통을차단한후 치료하얏스나 삼십일오전네시반에 마츰내죽엇다

지금으로부터 이십구년전에 흑사병으로 수천명의 사망자를 내인경험이잇서 합이빈시민들은전전긍긍하고 잇스며 일본군의와위생긔관은 만일을 념려하야대활동을 개시하엿다

漁船顚覆으로 五名이失踪

慶州郡陽北面漁民들 屍體한개만은漂着

【大邱電話聯合】 삼십일오후두시오십분경북경찰부 착전에 의하면 지난이십사일 오후네시경에 경주군양북면 대본리(慶州郡陽北面臺本里)오십구번지 김룡조(金龍祚)(四三)외 네명은 대본리에서 동방약일해리의 해상에서 고기를잡고잇다가 폭풍이 습래하야 드듸여배가전복되여 모다 행방불명이되엿다고한다 소할경찰서에서는 수사에 노력중이나 이십칠일 씨명모를시체하나가 떠올라왓슬뿐이라고한다

大阪商船對日本 海員間妥協

【大連卅日發聯合】 일본해원조합(日本海員組合)대대판상선회사(大阪商船)의항쟁은 삼십일아침해원조합 본부와상선회사와의 교섭이성립되어대련지부에 보내하선중지를하는지보가 왓슴으로 일시염려되든항쟁은 일체해결되고 예정대로 합이빈환(哈爾賓丸)은삼십일오전열시에 출범하엿다

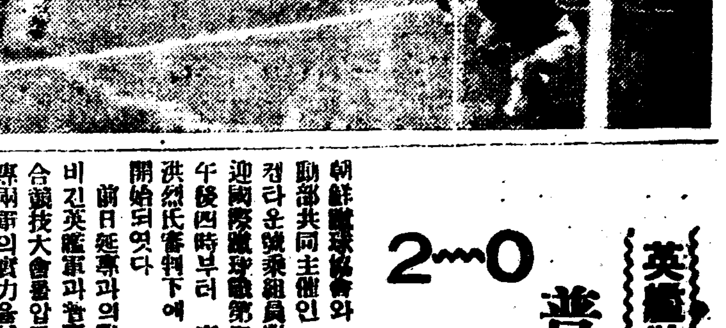

普成專門에게 2-0 英艦軍敗退

驚嘆할英艦守門맥君神技

英艦歡迎國際蹴球第二日

朝鮮蹴球協會와 鐵道局友會運動部共同主催인 英國東洋艦隊켄타운號乘組員對普成專門의歡迎國際蹴球戰第二日은 三十日午後四時부터 京城運動場에서金洪然氏審判下에 英艦先蹴으로 開始되엿다

前日延專과의對戰에 一對一로 비긴英艦軍과普專의對戰은 綜合蹴球大會를압두고 延專、普專兩軍의實力을試驗하는데 알마즌게임이엿섯다 劈頭부터普專軍攻勢에나아가 圓熟한패스워ㅣ크로英艦軍門前을猛襲케하며普專의원사이드께임을演하야 前半에連달아十一次의숫을試하엿스나 英艦軍GK맥구간君鐵門가튼 防禦로 한點도許치안트니 前半三十秒를남기고英艦軍前에서 混戰타가 普專LI吳宗鍋의숫으로貴重한一點을엇고 後半에드러가 英艦軍猛起逆襲하야 普專陣頭에 肉迫하얏스나 金容植을 中心으로한 普專HB線을 突破치못하고 恒常英艦軍苦戰할뿐이드니 二十八分에 普專RI 李致淳의左前送球를 CF高鴻寬、LI吳宗鍋兩君突介하야 또一點을追加하니 戰勢는이미普專에 기우려저結局二對零으로英艦軍敗退하엿다(時間七十分間)

	GK	RF	LF	RH	CH	LH	RW	RI	CF	LI	LW
【英艦】	맥구간	쿵포트	워ㅣ드	드르우	둥머스	취사이	크두드	맥려도	밀	포런	사틀러
【普專】	孫彼得	朴奎禎	羅平雲	李陽漢	金容植	金炳喆	朴孝淳	李致淳	高鴻寬	吳宗鍋	吳任鎬

	【普專】前	後	計	【英艦】前	後	計
得點	1	1	2	0	0	0
門蹴	2	8	10	12	8	20
隅蹴	2	2	4	2	0	2
自由	1	0	1	1	3	4

平壤은露人籠球 一勝一敗

崇實軍勝、平籠敗

【平壤】 關西體育會主催、本社平壤支局後援의 哈爾賓露西亞人YMCA籠球團歡迎籠球大會(第一日)는 豫定대로二十九日午後七時부터 平壤府內新陽里崇實體育館에서開幕되여 同體育會副會長金炳淵氏로부터 뜻잇는歡迎辭가잇슨뒤 競技에드러갓슨바 國際的大籠球戰인만큼 모혀든數千觀衆으로하여금 大盛況을 이루운가운데 『게임』이進行되여 다음과가튼戰績으로一勝一敗하엿다

崇實49 (32 17 / 17 15) 32露西亞

崇實對露西亞戰은 同七時三十五分부터 朴永哲(主) 金元燮(副)兩氏의 審判下에 開戰되여 露西亞軍 二十二分까지 斷然崇實軍을 壓倒하야 十三對五란大差로 觀衆을 驚歎식히드니 其間崇實軍必死의努力으로 戰勢恢復하기、始作하여 十八分에同點되엿다가 前半에崇實軍十七對十五로 露西亞軍을리ㅣ드하엿고 後半에드러서도 亦是莫上莫下의勢로大激戰을演出하며 三分에同點이되엿다가다시露西亞軍五分에三點올리ㅣ드하엿섯스나崇實軍의最後攻擊에잇서肉迫을始作하야 結局四十九對三十二로遠來의露西亞軍第一戰에잇서 惜敗하엿다(競技時間四十分)

露西亞51 (35 16 / 16 19 15) 34平籠

露西亞對平壤籠球團戰은 同九時三十六分부터 車在鎰(主)羅漢(副)兩氏審判下에 開戰되여露西亞軍 崇實軍에게 一敗한것을 恢復하려고始初부터攻勢를開始하여 二分에RF『미카이롭』君의『펑푸숫』으로 二點을 得하자 平籠軍亦攻勢를取함에 이에 戰勢는 白熱化되여 一進一退하더니 前半에十六對十五로 露西亞軍 一點을리ㅣ드하고 後半에드러 六分에二十對二十으로 同點되엿다가 二十七分부터 平籠軍不振하여 顚倒되기 始作하더니 恢復치못하여 結局 五十一對三十四로 露西亞軍快勝하엿다(競技時間三十分)

今日의運動

▲英國艦隊對 京城混合軍蹴球戰은 午後四時부터 京城球場에서

永化校紛糾로 同窓會서蹶起

設立者와校長에辭職勸하고 財團法人만들기로

【仁川】 인천영화(永化)보통학교설립자 김래진(金來珍)씨와 교장황문주(黃文周)씨사이의 분규문제는이래삼년동안을두고계속되여아동교육에비상한 지장을 이르킴으로동교동창회에서는 그분규문제의선후책을 강구하기위하야 회장리보운(李寶云)씨외 차래렬(車台悅)씨의발긔로 지난이십구일밤열한시반부터 동교 교실에서림시총회를 열엇섯는데 출석회원이 이십팔명이엇다 우선동분규문제의 주인공인 전긔김래진씨와 황문주씨의 문제의전말보고를들은후 라상협의한결과 영화보통교의 장래를 위하야동창회에서 재단법인을 만들기로하고 현설립자와 현교장에게사직권고를 하기로 결하고 리범진(李汎鎭) 장광순(張光淳)김원규(金元圭)차래렬(車台悅)김용규(金容奎)등오씨를교섭위원을 선정하엿다 김래진설립자와 교장의 전말보고에의하면 작괴와갓다

岡氏胸像除幕式

제일고등보통학교에서는 그학교초대교장 강원보(岡元輔)씨의 흉상제막식을 오는십일월에 거행하리라한다 이는전허그학교졸업생들의 출연으로 되것으로서 동경(東京)에거주 하는 강씨는 제막식에참열 하기위하야삼십일오후 다섯시차로 경성에도착할모양이다

金元鳳의總指揮로 軍官校에朝鮮人班

新義州警察署의軍官校事件 金世玉事件만은送局

【新義州】 일즉 중국 남경군관학교를 졸업하고 의렬단장김원봉(義烈團長金元鳳)의 사서겸견습교관(司書兼見習敎官)으로잇든 김세옥(金世玉=一名 李自寅、李北滿、金之光)(二三)은 금년구월사일대련수상경찰(大連水上警察)의 손에체포되여천진(天津)총령사관으로갓다가금월십구일 신의주경찰서로 넘어와이래취조를 밧든바 금월이십구일건서류와 가티치안유지법제일조에 해당하는범죄를 하얏다는 죄명하에 신의주지방법원검사국으로 송치되엿다 사실내용을듯건대 그는소화칠년그의본적지평북철산군운산면 동창동(鐵山郡雲山面東倉洞)을 떠나동년구월십팔일중국강소성남경현탕산(中國江蘇省南京縣湯山)에잇는 군사위원회간부훈련반 제륙대(軍事委員會幹部訓練班第六隊=後에朝鮮○○軍幹部學校라改稱함)에입학하야 소화팔년사월이십일 졸업한후 김원봉으로부터사서겸견습교관의사령을 밧고 동년시월에는 제이긔입학생 윤공흠(尹公欽)외십사명에게 예비교육으로조련을교습식히엇다

政治와軍事學으로 活動分子를訓練

【新義州】 최근중국남경군관학교(南京軍官學校)에관한사건이처처에서 발생하는데 이군관학교란것은 조선○○을 목적으로하는 의렬단의활동의 일부로 단장 김원봉이가 장개석(蔣介石)으로부터매월거액의 보조금을바더가지고 남경군관학교의제륙반(일반으로부터 오반까지는중국인)을마터 경영하게되던제륙반의 조선인교관은 다음과갓다

▲經濟學 金英俊(一名王顯元) ▲[illegible]學 李東華(三八) ▲射擊學及戰術 金鍾(三八) ▲三民主義 金英俊 ▲陣中要務令 李巨文(一名徐一煥)(三五) ▲夜間練習 申岳(四○) ▲機關銃學 李東華 ▲步兵操典 申岳 ▲中國革命史 金英俊 ▲各國革命史 高永岩 ▲政治學 高永岩 ▲築城及交通學 柳俊(一名武山)(四○) ▲野外演習 申岳

이밧게수의강의로 ▲唯物論唯心論 金元鳳 ▲義烈團史 金元鳳 ▲世界情勢와朝鮮情勢 金英俊 ▲黨組織問題 朴健雄(一名金正友 王永刃)(二九)

이밧게강사로 ▲李集中(四○)盧二龍(三二)

의렬단의활동은이에긋치지안코 리춘암(李春岩)으로하야금남경헌병사령부 우전검사(郵電檢査)를맛게하고김옥빈(金玉彬)으로하여금 북평화북대학(華北大學)에참여케하며 한일래(韓一來)는상해의원(上海醫院)을 경영케하는등 그활동범위는 넓으며 도한각방면에 상당한근거를가지고잇다고한다

遊仙炭坑으로 廿六日에會寧을거처서

눈물을먹으며떠나 굶주려떨면서

【會寧】 회령유선탄광(會寧遊仙炭礦)으로이주하는동포구십구명은 이십륙일 오후십시오십오분차로 회령역에 도착하여 십일시 유선행차로 출발하엿는데 그들은 수십년래 희유의 수해로말미아마 추수는 한알도못하고 흙덥힌빈뜰만 바라보면서 굶주려 우는부모처자를 구하려고 타향에 발을옴기게되엇지라 수척한얼골에 헙버서 추워떠는 정상은 보는자로하여금 동정의 눈물을흘리지 안는자 업섯다고 하며 그이들을맛는기자는『가솔들은 엇지하셧서요』뭇는 말에 고향하눌밋테서 굶주려 헤매이는 그들의참상을그리면서『언제나 대려올넌지요』하는 그들의 두눈에서는 눈물이 흘으고잇섯다

스機하와이着

【호놀룰루二十九日發聯合】 태평양『코ㅣ쓰』 횡단비행중인『킹쓰·포ㅣ드』『스미스』씨는이십구일 오전여들시 사십오분에『하와이』(布哇)『와ㅣ도』섬『월라』비행장에 무사히 도착하야 이로써 제이계정의 비행을 마첫다 이십팔일오전 여섯시십분『피지』군도『나자레』해안을 출발한이래 바로이십오시간 봉정 이천칠백삼십 이천여『마일』을 돌파햇다 동기는곳의비행 부태평양횡단 준비에 착수하엿다

名啣注文다니며 竊盜하든少年

명함주문을 마트러다니는체 하고 절도질을하다가잡힌소년 충북진천(鎭川)출생으로주소가일정치못한 리중만(李重萬)(一三)은 지난구월경부터 명함주문을 맛드리다니는체하면서 의학전문학교、경성제대그밧게학생하숙등에서현금、시계、서적등삼백여원어치를 절취한 사실이잇서 미리수배중이든 동대문서에 검거되여방금취조를밧고잇다

竊盜前科五犯 出獄後또犯罪

절도전과오범이 여섯번채 붓잡힌사건=원적을양주(楊州)에둔 천선동(千先童)(元)은제오범째의 절도죄로 삼년팔개월의징역을살고 지난팔월이십일에 서대문형무소를 나왓는데 그는그길로시내각처로 도라다니며 빈집을엿보아서는 잡을쇠를 부시고 침입하야 전후사십여회 일천수백원의 도적질을 하엿는데이십구일밤 동대문서 형사가시외신당리(新堂里)일백십이번지오랑순(吳良順)의 집을 습격체포하야 방금엄중취조중이다

處女誘拐犯 一年求刑

국내에 사는 사람을국외로이송(移送)하기만하여도죄가되는 시내충신동(忠信洞)십삼번지 최동명(崔東鳴)(三)은 사람을 꾀여만주로 이송하엿다는 사실로 삼십일오전경성지방법원에서민(閔)검사로부터 징역일년의 구형을바덧다 그는 지난칠월초순에봉천(奉天)에서음식점영업을하고잇는 그의친구 배석현(裵爽鉉)으로부터『녀자급사』삼사명을구해달라는 부탁을 밧고녀자들을구하든중그달이십일에종로길거리에서 시내 종로오정목팔번지사는 장석길(張錫吉)이라는 열일곱살먹은 처녀를 맛나서 그를 달래어 다시 그처녀의 동무인 시내련지동(蓮池洞)이백륙십구번지김이준(金二俊)이라는 열아홉살먹은 처녀와종로륙정목 이백십번지박명수(朴明珠)라는 열여덟살먹은 처녀를 달래서 데려오게하야 봉천에가면 서울엔젤카페보다 훨신훌륭한 큰『카페』가 잇는데거기가서 일을보아주면 한달에평균 칠팔십원의수입은 넉넉히되다고 달콤한말로 꾀여그처녀들의 부모형제도 몰래팔월칠일에 봉천으로 데리고간든 것이라한다

그처녀세명은그뒤그들의부모들이수사청원을 하야봉천 령사관경찰에 보호되어 조선으로도루도라왓다하며판결은오는륙일이다

七十老婆의 金비녀强奪

昨夕鍾路六丁目騷動

삼십일 오후날도 아직캄캄하지 아니한 오후여섯시반경 시내종로륙정목 이십번지륙호 리수명(李壽明)(七)이라는마나님이 동일백십일번지 로상을 지나는데 등뒤로부터 괴한한명이 갑작히달려드러 길에 넘어트리고머리쪽에꼬즌 순금비녀(여돈중칠십삼원가격)를 빼아서가지고도주하엿다 보고를접한 소관동대문서에서는 즉시 관내각파출소와시내각서에 수배를 하엿는데 범인은 흰두루마기에 캡을썻다고한다

第六回全朝鮮 中等校對抗씨름大會

【日時場所】 十一月十七日 天道敎紀念舘에서

【申請期限】 同十五日까지朝鮮體育會事務所로 (京城鍾路二丁目四六)

【出場選手】 每校七人 候補二人

主催 朝鮮씨름協會 朝鮮體育會 後援 朝鮮日報社

치질엔 엥구루가제일이요

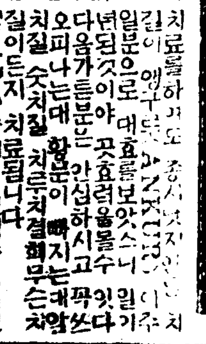

기침·담·천식엔 엣치뻬ㅣ가제일이오

부종·폐병·륵막염엔 나오뻬ㅣ가제일이오

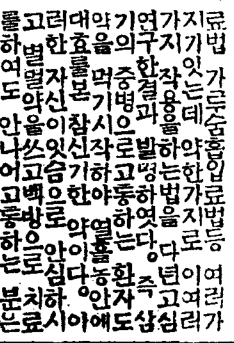

체증과속병엔 겡오ㅣ가제일이오

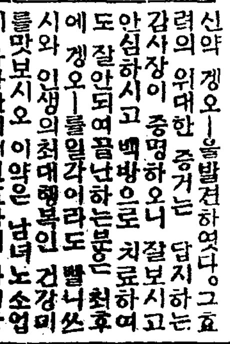

효력최극상 최근 독일에서 발명한 신약 겡오ㅣ는 세계 각국에서 그 효력을 인정하는 것입니다

만일 무슨약이던지 이상일쓰시와 특이성의체질(特異性體質)노병에 안맛거나 광고와 틀니는점이 잇거나 마음에 안맛거나 현저한 특효가 업거든 약을 곳보내시오 청구하시는대로 하여드리겟습니다

京城西大門電車停留場앞(五) (제일큰서양약집)

發賣元 神崎神聖堂藥品直輸入株式會社 (그전신성당약품부)

電話光化門三三四番·振替京城四九五○番

晩の仁丹齒磨

最新의齒磨

半煉の仁丹

從來의齒磨觀念을根
本부터一新하야버린
化學的新創製品
——香味의굉장한것
——쓰는맛의조흔것

이一罐에集中한人氣
斷然齒磨界를席捲함!!

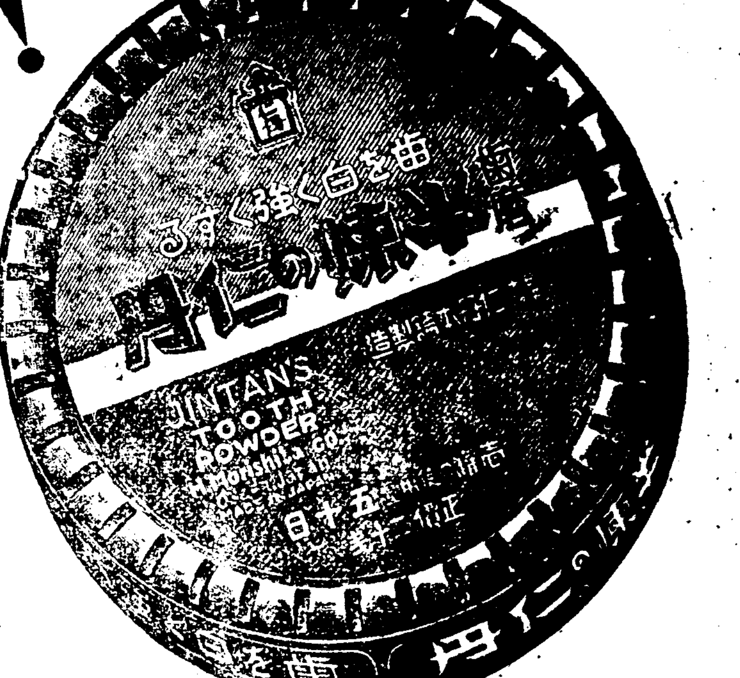

一罐五十日量
正價 二十錢

半煉と粉と

仁丹의粉齒磨는
不斷한改善을싸서
粉齒磨로서의
最高의品質을가진
아조굉장한 크리ㅡㅁ色

改正價段
正價 十錢

仁丹齒磨에는
齒科醫學者絶讚推奬한仁丹齒刷을

懷中藥仁丹 本舖 森下博營業所

無端驛夫를毆打 肋骨二個折斷

被害者生命이危篤

【漢芝院】 오후? 본분으로 원삼는 허각박한 부호의자제가역부를 따려서 갈비때두개를 분질는 사회한시면 한강리(漢江里)에사는 부호박영식(朴永植)(假名)의 아들박용순(朴用順)(三○)(假名)은지난이십구일오후세시반경에 그이웃에 사는한강리가설정거장(漢江假設停車場)역부로잇는김현식(金鉉植)(假名)을 고연히 시비를 거러가지고 구타하야 갈비때두개를분질러서 인사불성케 하여다는데 그는그날술이 취하야길거리에서 김현식을맛나 무단히시비를거러서 그가티 구타한것이라한다 피해자김현식은 시내인사동의원(仁寺醫院)에입원하야 응급치료를 밧는중이나생명이위독하다하며 가해자 박용순은구타상해죄로 동산서에 고발되여 엄중히취조를 밧는중이라한다

白米搭載한 艀船이沈沒

總損害額約六千餘圓

【群山】 지난이십팔일오후팔시경 군산항부두에서 군산해운회사(群山海運會社)전속 부선(艀船)엄척이 침몰하얏다는데 동부선에는 충남례산정미소(禮山精米所)소유백미 이백오십석과 군산 가등정미소(加藤精米所)소유백미 이백석이만재되야잇섯다는바 원인은 방금조사중이라하며 손해는 약륙천원가량이라한다

에다서 죽엇다는데 그원인은온돌을 수리하고 불을과이때엿든관계라한다

低利資金貸附 民間副業奬勵

【永興】 함남영흥군진흥금융조합(金融組合)에서는 금번 사업부터 해구역내 번민조합(蕃子組合)이 십오한 점차 조합을 조직하고 저리자금일천원을 이백여원을 대부하야주어서 민간부업을장려한다고한다

咸南永興郡의 一面一校實施

明年中에나實現

【永興】 함남영흥군교육국에서는일면일교제실시에 매진하여오는바 복흥(福興) 억기(億岐) 순녕(順寧) 고녕(古寧)의네개면이 아직실시못되엿는데그중복흥、억기、고녕삼개면은 금년중에 교사건축을착수하리라하며 남어지 1개면은 명년중에 모다실현될터이라고한다

地方人事

▲羽根兵三氏(全南高等警察課長) 新任人事次二十六日本社光州支局來訪

▲安賢承氏(前漣川南面公普訓導) 轉勤人事次本社東豆川分局來訪

▲衛藤泰氏(前滿浦警察署長)木浦榮轉人事次本社滿浦支局來訪

▲崔東烈氏(安溪普校訓導) 新任人事次二十七日本社安溪支局來訪

主日校主催로 어린이音樂會

【仁川】 시내우각리유년주일학교에서는 일반무산아동을 위하야 만흔노력을하여옴은 이미일반이 공인하는바와 갓거니와 금번에는 특히 어린이를위로키위하야 오는십일일밤 칠시부터 어린이음악회를 개최하리라는데 회비는 장내정리비로오전을 밧는다하며 특히금번은입장을어린이에한한다고한다

모히密輸團 仁川署에被逮

【仁川】 근일인천에는대규모의모히밀수단이 잠재하야잇는것을 탐지한 소관서에서는 각방으로 범인수색에노력하든중 동면지난이십구일 시내지나정(支那町)에서왕모(王某)외 이가장 교묘하야 대련(大連)지구역을 체포하엿다는데 그방법 부(…)등을근거로(…)식으로 밀수하얏다는바 그공범자로는회녕환(會寧丸)등의 선원이 만타하며 그액수는 약오만여원에달한다고한다

時祭酒에醉하야 山中에서凍死

【楚山】 평북초산군초산면성동동(城東洞)에 거주하며 로동으로 생계를삼아 근근이 한가정에서 사라가든김용준(金用俊)(五○)은 지난이십오일에 개성읍촌(開城金村)의 시제장소인 초산면성동동 놉재라는 모소에참석하야 다량의술을마시고 그날밤을 그산중에서 지내다가황천의객이되야다는데처음지위에신경이마비되여 동사한듯 하다하며 본래빈한한가정 살님이엿든바 남은가족의 생계가 더욱가긍하다고한다

溫突에서發火 少女一名燒死

【固城】 지난이십팔일오전륙시경에 경남고성군 회화면배둔리(會華面背屯里)가문교일(…)의집에서 불이나아자고잇든 이더서자(…)(十二)는 그을

探偵小說 艶魔 (123)

徐東山 作 金奎澤 畫

결말(結末)(1)

이튿날 아침 이즉누터 영호는 못잡어둔 광식을 여러가지로 족첫스나 그는 종시입을 봉하고 어떠한말을 못든지 대답을 하지아니하엿다 못잡엇든 영호를 놋처바리고 학희를 빼앗기고 게다가 가장 힘입을수잇는 광식이를 이편에 못잽히엇스니 인제 광옥이는 최후의 발악으로 무슨짓을할는지 모르는것이다

저편에서 그와가티 적극적으로 행동을 취하기전에 이편에서 발등을밟고나서서 전제를해야할것이매 그리하자면 무엇보담도 그들의 본거(本據)를 알어내어가지고 습격을 하는것이 상지상책이다

그것을 아러내이려고 멧차례나 지하실에 나려가 끄여도보고 위협도해보고 하엿스나 아모 소득도업서 날이저물엇다。

이날 석간신문에는 의외사실이 보도되엇다。

즉 애초에 사건의발난인손가락소노에씨운 서광옥은 이번 동소문 밧게서 살해된 이재석이의 안해요 우대석은 서광옥과 꿈모하여 이재석이의 재산을 횡령해가지고 상해로 가치달어낫든 권녀의 정부(情夫)엿섯다는것……그리하야 그사실로미루어 이번 동소문살인사건은 복수를하려는 이재석이 대(對)서광옥사이에 도라온 형제어엇는 세광옥의 뒤를 업달중이라는 것들이다

어러케 되엇스면 경찰외스사도 원만을 사실와 중심에 접근한것이니 인제 영호 자긔는 사건에서 손을 끈허바릴가? 그러나 저 지하실에 못잡어둔 광식이의 처치가적지아니한 문제다。

경찰서로 보낼수도 업는일 그러다고 한평생못잡어둘수도 업는일 또그러타고해서 그대로 노아주면 후환이 잇슬것 ……그리하여 처단을 못하고 잇는중에 맛친 뜻하지 아니한 손님이 차저왓다。

광옥이에게 못잡혓다가 그곳을 버서저나오든날밤 영호를수직하든 파수병이다

이층 응접실에서 영호와조용히 단둘이 안저서도 그는 서먹서먹하며 눈 알뒤만 살피든끗헤

『나리 사람 살녀줍시요』

하고그는 맨처음 이러케 말을끄내엇다。

영호는 그말의 뜻을 알어채엇다。 그날밤 광옥이가가면서만일 포로를 놋치면 죽인다고하엿다 그런데 필경노치엇다

그러니까 이자가 아마 모진형벌을 밧다가 다러나온것인듯하엿다

『왜? 어떠케 하는말이야?』

『죽을번하다가 겨우 버서저나왓습니다……이것보십시요 또 이거랑……』

그는 팔목에 아직도남어잇는목겻든자죽과 발목을 거더보이는것이다

『그래 이러케 피해나왓스면 그만이지 날터러 어찌란말이야?』

『천만에요! 지금 위선 피해오기만햇지 인제 또 붓잽힙니다 붓잽히는 날이면 그때는성영 쥐도새도 모르게 죽여 바립니다』

『그러커든 경찰서에가서 자수를하지?』

『그럿생각도 잇섯지만 죄가 좀경해지기는 하터래도 그래도벌을 밧기는 하지안습니까?』

『그러케 벌이 무서우면서왜 참련는햇나?』

『그거야 일이 이러케될줄이야알엇습니까?……그러고첨에는 그런 괴악한짓을 하는줄은 몰랏지요!』

『대관절 지금 서굴은 어데로움켯나?』

『옥인동 ×별장으로 도릇갓습니다……지금 모다 모혀서 오늘저녁에 활인을 상의하고 잇습니다……지금쯤 가시면 모조리 잡으실걸요』

이 끄텐날이 영호의 귀에는몹시 이상하게 들리엇다

그는 일어서서 왓다갓다하며 잠시 궁리를 하엿다。

조금뒤에 오복이와 상순이를불러올려 피해온 파수병을 작득 결박을 지엇다 파수병은 웬 영문인지몰으겟다는듯이 눈이휘둥그래가지고 어쩔줄을 모른다. 영호는 다시 지하실로 나려가서 피스톨을놓가저다가 오복이의 손에 들녀주고 시계를 갈으키며 엄하게 명령을하엿다

『자——내가 간지 사십분안에 무슨 기별이 업거든그사람을 두말말고 쏘아죽여 ……지금 ×별장에 저의이 파가잇스니까 가서 잡으라는것인데 이사람이 지금와서한말이 사실이라면 내가무사할것이고 그러찬하면므는 흉계가잇서서 내가 더러 못잡힐것이니까……을사실분이 되거든두말말고 쏘아죽여』

어러케 말르고 영호는 무서운 눈으로 파수병을 흘겨

◎本革靴의廉價提供 大量生産으로된大特典!!

訓練用 編上靴 學生用

黑ボックス革 A號 一足ニ付 三圓四十錢 B號 同 三圓十錢

甲部는極上黑革을使用、底는本牛皮로 三重合하엿슴 堅牢와耐久力은 比할데업슴

高級紳士靴 一般向

原料說明 甲革黑極上クローム 皮底極上本牛皮一枚 底耐久力二ヶ年以上

黑短靴 一足 三圓六十錢 黑編上靴 同 四圓十錢

最高級紳士靴 釦付

綿手製熟練職工의 優良品 最新流行

釦付短型 釦付深型 一足ニ付 四圓五十錢 四圓三十錢

注文: 注文은片紙로下命하시면一足이라도即日代金引替 送付하겟슴。送料一足內地三十八錢 二足五十錢

名古屋市東區淸水町局前 松山商會製靴部

振替名古屋 … 電話東 …

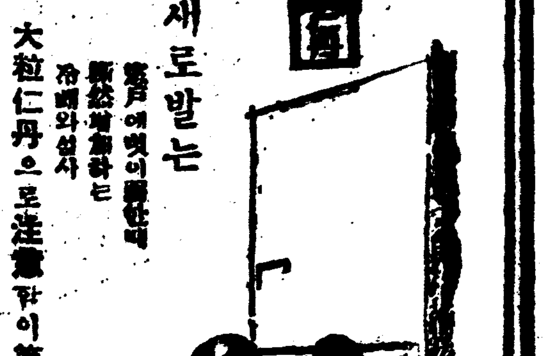

京城 金 金銀 地金 分析 賣買 合名會社 杉山商會

高價

京城明治町 合資會社 杉山商會 電話本局七四四番

두통 과치 등에 진노ー

赤두、白통 의약

朝鮮日報 京城販賣所 電光二四九

宮內省御前侍醫柏村博士創製

泄瀉・腹痛 헤루푸 ヘルプ

胃腸病第一靈藥 ・消化不良・ 食傷・吐瀉・胃腸加答兒等

二十錢 五十錢 一圓 三圓 大

登錄商標 선복거 고무신은거북선

京城東大門外서울고무工社 電光二一五九

림질 効驗速한 리베ー루

內服數時間後에青色尿가나오며 尿道의淋菌死滅하야放尿와함께排泄됨 그럼으로止膿이되고痛症이速效함

洗髮料 花王シャンプー

윤택고흔頭髮

만지는맛의豊富

이것은花王샴푸ー로늘洗髮한効果요。

花王샴푸ー는손쉽게머리속까지깨끗이씻기여서무서지지안코부드럽게머리를豐美한理想的洗髮料올시다

東京・花王石鹼株式會社長瀨商會・大阪

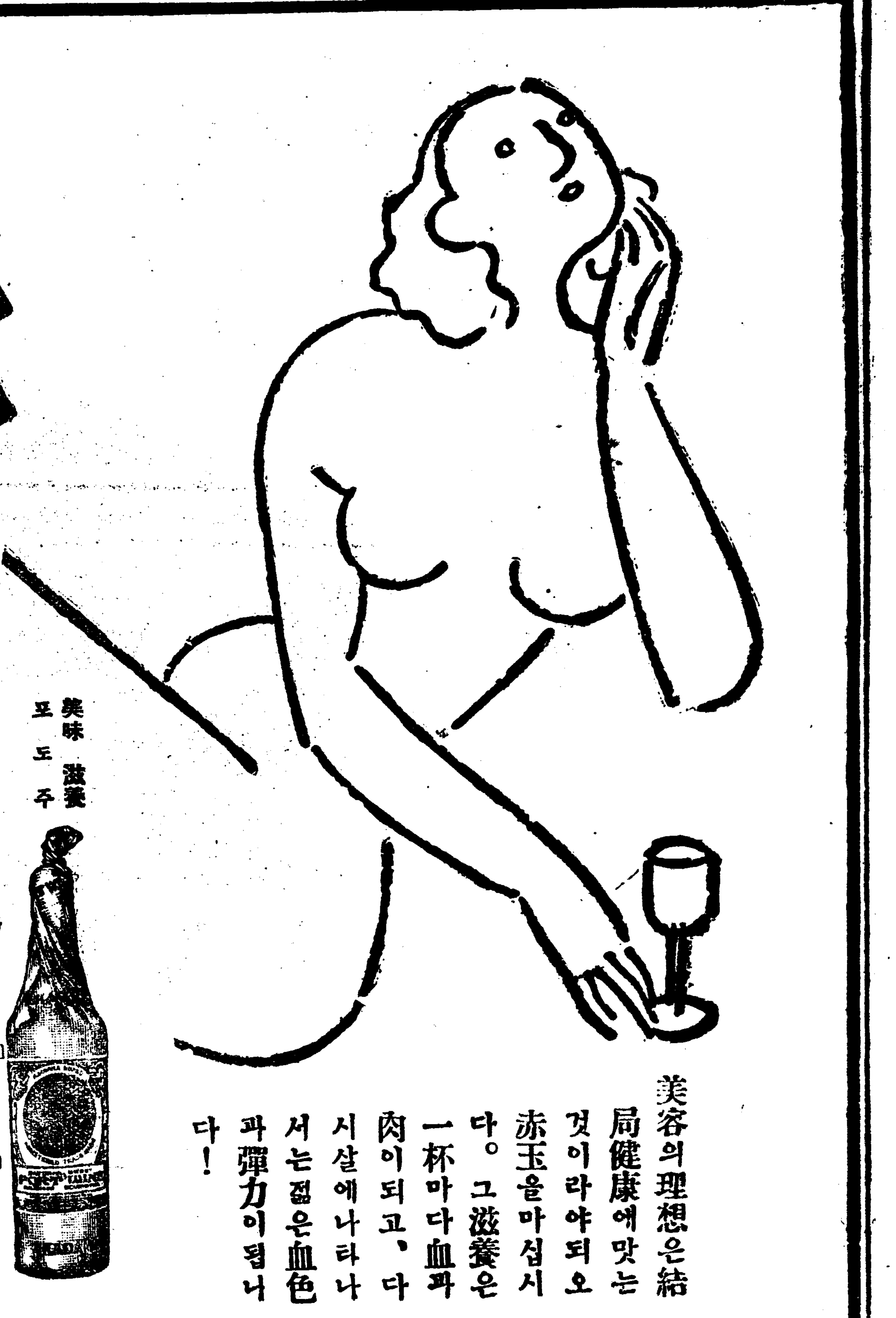

美容의理想은結局健康에맛는것이라야되오。赤玉을마십시다。그滋養은一杯마다血과肉이되고、다시살에나타나서는젊은血色과彈力이됩니다!

特作映畫 全部交換 階下十錢均一

綠曲馬王 六卷 모리스블라크스라다氏

特作映畫 의千兩 全六卷 모리스엘뢰ー氏 할사ー만氏

特作映畫 자장가 全八卷 …

花劇場

朝鮮日報 沿文局發展

申尙熙 金孝善 義興商店 同仁醫院 姜成二 李炳學 申乃洙 宋尙珍 高山面事務所 池宗海 郵便局長 吳鎭祚 劉淇鳳 鴻福洋行 金澤周 金融組合